

Informativo **FioSaúde**



PUBLICAÇÃO DO FIOPREV • ANO V / NÚMERO 34 • Janeiro / Fevereiro / Março 2008

FioSaúde apresenta balanço de 2007



Padronização na saúde só em julho

O Governo Federal adiou para 1 de julho de 2008 a entrada em vigor da assistência médica suplementar padronizada para os servidores públicos federais, conforme proposta do Ministério do Planejamento, Orçamento e Gestão. Com esta medida, o governo federal pretende acabar com as diferenças que existem hoje nos vários convênios firmados entre os órgãos públicos e as operadoras de planos de saúde.

Conforme a Portaria Normativa nº1, de 27 de dezembro de 2007, da Secretaria de Recursos Humanos, todos os funcionários públicos federais da ativa,

inativos e seus dependentes e pensionistas terão acesso a uma modalidade de assistência à saúde com um padrão mínimo de atendimento, conforme normas definidas pela ANS - Agência Nacional de Saúde Suplementar.

O FioPrev vem examinando os melhores caminhos para adequação às normas da portaria, com o objetivo de oferecer à Fiocruz uma proposta de convênio que contenha as alterações operacionais necessárias como operadora de plano de saúde de autogestão. Além de estudar o plano que deverá ser oferecido obrigatoriamente, o plano

básico (enfermaria), o FioPrev avalia outras possibilidades:

- FioSaúde com duas modalidades de plano, básico (enfermaria) e superior (quarto particular);
- Manter as modalidades existentes hoje, básico (enfermaria), superior (quarto particular, reembolso de até 2 vezes) e executivo (quarto particular, rede ampliada e reembolso de até quatro vezes);
- FioSaúde com um plano custeado APENAS pela patrocinadora tendo como valor per capita R\$142,00.

Quem poderá se inscrever?

Será de responsabilidade do órgão – Fiocruz – encaminhar à operadora conveniada ou contratada as solicitações de inscrição, adesão ou exclusão. O servidor inativo ou ativo, dependente do servidor (cônjuge, companheiro ou companheira de união estável, companheiro ou companheira de união homo-afetiva, pessoa separada judicialmente ou divorciada, com percepção de pensão alimentícia, os filhos e enteados respeitando critérios como idade e dependência econômica, menor sob guarda ou tutela concedida por decisão judicial) e pensionistas do Poder Executivo poderão se inscrever.

Inscrição, adesão ou exclusão: A inscrição/adesão é voluntária, assim como a exclusão de qualquer beneficiário no plano de assistência à saúde a ser oferecido pelo FioPrev/FioSaúde. Vale lembrar que a exclusão do servidor implicará na exclusão de todos os seus dependentes.

Custeio: O custeio da assistência à saúde suplementar dos beneficiários será de responsabilidade da União, de suas autarquias e fundações, no limite do valor estabelecido pelo Ministério do Planejamento, Orçamento e Gestão, condicionado à disponibilidade orçamentária e dos servidores, ressalvados os casos previstos em lei específica. A contribuição mensal do titular do benefício, destinada exclusivamente ao custeio da assistência à saúde suplementar, corresponderá a um percentual da respectiva remuneração, provento ou pensão e/ou valor fixo definido em convênio ou contrato, observado o disposto e cláusulas de convênios ou dos regulamentos/estatutos das entidades. Vale lembrar que além da contribuição mensal devida pelo titular do benefício, poderá ser cobrada participação no custo dos serviços utilizados, mediante desconto em folha de pagamento ou outro instrumento de cobrança, em percentuais e valores definidos em cláusulas dos convênios, contratos, regulamentos ou estatutos do serviço prestado diretamente pelo órgão ou entidade.

Carência: Não será exigida qualquer forma de carência se a inscrição do beneficiário ocorrer dentro de 30 (trinta) dias da data do início de um novo contrato ou convênio, inclusive por motivo de migração de carteira. Será isento de carência o servidor recém empossado ocupante de cargo efetivo ou em comissão dentro do prazo de 60 (sessenta) dias.

Cobertura e procedimentos garantidos: Custos relativos aos atendimentos ambulatoriais (inclui atendimento em consultório), internações hospitalares e atendimentos obstétricos, atendimento odontológico, terapia fisioterápica, psicológica e farmacêutica, e atendimento às doenças listadas na Classificação Estatística Internacional de Doenças e Problemas Relacionados com a Saúde, da Organização Mundial de Saúde.

Inscrição de pais: A portaria mantém para os pais o mesmo tratamento que recebem hoje no FioSaúde. O titular poderá inscrevê-los, arcando com o custeio integral desses usuários.

EXPEDIENTE

Patrocinadoras Fundação Oswaldo Cruz e FioPrev • Conselho Deliberativo Hayne Felipe da Silva (Presidente), Alex Alexandre Molinaro, Alex Santos Príncipe, Antônio Eugênio Castro Cardoso de Almeida, Claudia Maria Gulló Parente, Gilberto da Silva Braga, Hamilton dos Santos Coelho, Leila de Mello Yañez Nogueira, Márcia Garcia, Newton Potech Magalhães, Oswaldo José da Cruz e Sueli Maria Motta Cardoso • Conselho Editorial Carlos Magno Ramos, Dilton Barreto, Jacques Mendes Meyohas, João Gonçalves Barbosa Neto e Lucia Santa Cruz • Conselho Fiscal Maria Amália N. Monteiro (Presidente), Daniel Garneiro Ferreira, Hugo César Bellas, José Silveiro de Moraes Portes, Laiza Daniele N. de Assumpção, Marcelo Jacomo Lemos, e Paulo Cesar Moreira de Andrade • Diretoria Executiva Carlos Magno Ramos, Jacques Mendes Meyohas, João Gonçalves Barbosa Neto • Publicação do FioPrev Nº 34 Janeiro / Fevereiro / Março 2008 • Jornalista Responsável Lucia Santa Cruz MTB. 15.550-RJ • Reportagem Erika Schmid e Claudia Maria Abreu Campos • Projeto Gráfico e Diagramação Bernard Design • Fotos Ricardo Brasil • Impressão MCE Gráfica e Editora Ltda • Tiragem 6.000 exemplares.

Como foi 2007 para o FioSaúde?

FioPrev apresenta um balanço do ano anterior e da situação do plano

Os usuários do FioSaúde assistiram em 2007 a uma das mais graves crises financeiras do plano de saúde do FioPrev. A situação foi amplamente divulgada nas edições anteriores do Informativo FioSaúde, em emails encaminhados na época aos participantes, além de objeto de debate com os usuários na Tenda do Ciência em Cena, em setembro do ano passado. O problema maior foi revertido no mês de dezembro, com a notícia da liberação por parte do Ministério do Planejamento de recursos no valor de R\$ 17 milhões destinados a solucionar o déficit.

Nesta e nas próximas páginas os usuários do plano poderão analisar os números do FioSaúde em 2007, que ajudam a vislumbrar melhor os cenários e as perspectivas para o futuro do plano de saúde.

Cenário difícil para 2008

Para 2008, o desafio de equilibrar receitas e despesas do plano continua. Até o momento do fechamento desta edição, ainda não havia uma definição do Governo Federal sobre o per capita para este ano. Este número é fundamental para que se possa montar o orçamento do FioSaúde de maneira a que não aconteçam novos déficits.

Ao mesmo tempo, como mostra a outra reportagem desta edição, ainda este ano devem entrar em vigor as novas regras para a saúde suplementar do servidor público. É necessário avaliar como este cenário vai impactar nas contas do FioSaúde e o que deverá ser feito para adaptar o plano às exigências da regulamentação.

Os números do plano de saúde

Quantidade de usuários

O FioSaúde encerrou o ano com 14.478 vidas, sendo 4.813 titulares, 6.017 dependentes e 3.648 agregados. Deste total de usuários, 44,34% optaram por possuir a modalidade de plano Básico, 43,33% são da modalidade de plano Superior, e os restantes 12,33% estão no Executivo.

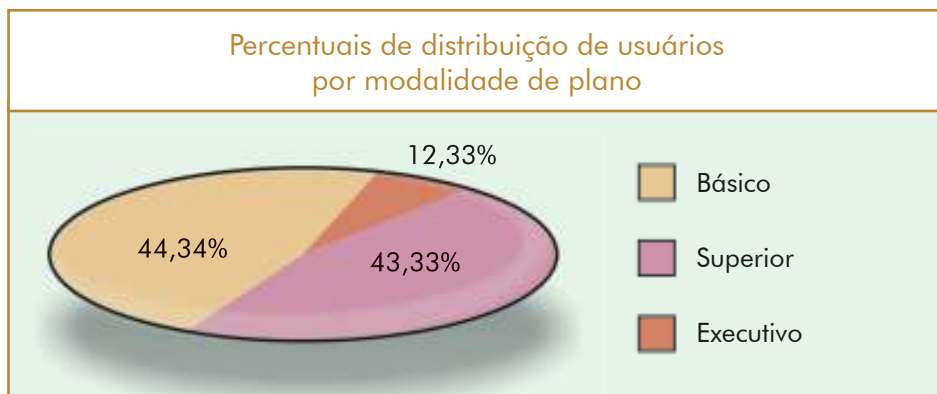

Em relação à composição dos titulares do plano, 63,78% deles (1.743) possuíam dependentes em dezembro de 2007, com 36,22% (3.070) não optando por plano familiar, ou seja – sem dependentes. Em contrapartida, no fim do ano passado, 25,19% do total de usuários do FioSaúde (3.648) eram agregados.

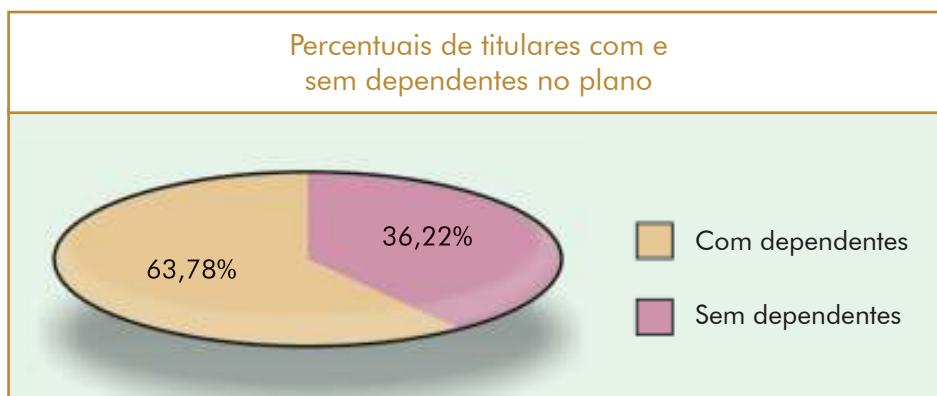

Confira os números relacionados a esses indicativos na tabela abaixo:

	Básico	Superior	Executivo	TOTAL
Titulares (sem dependentes)	1.340	1.370	360	3.070
Titulares (com dependentes)	721	734	288	1.743
TOTAL DE TITULARES	2.061	2.104	648	4.813
TOTAL DE DEPENDENTES	2.586	2.745	686	6.017
TOTAL DE AGREGADOS	1.772	1.424	452	3.648
TOTAL GERAL	6.419	6.273	1.786	14.478
PERCENTUAIS	44,34%	43,33%	12,33%	100%

Distribuição de usuários por faixa etária

Na distribuição dos usuários por faixa etária, 47,34% dos inscritos têm mais de 44 anos contra 21,83% com até 18 anos. A média de idade dos usuários do FioSaúde até o início de 2008 é de 40 anos.

Quantidade de usuários do FioSaúde em 2007

(distribuída por faixa etária)

0 a 18 anos	3.161
19 a 23 anos	1.023
24 a 28 anos	815
29 a 33 anos	764
34 a 38 anos	780
39 a 43 anos	1.080
44 a 48 anos	1.367
49 a 53 anos	1.376
54 a 58 anos	968
59 anos em diante	3.144
Total	14.478

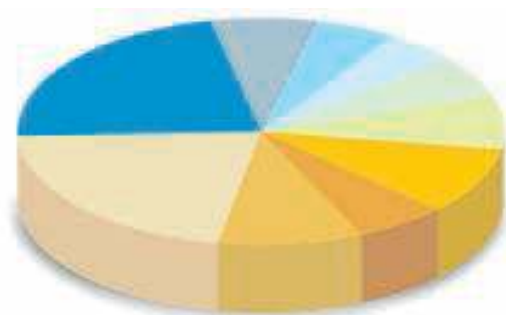

Utilização do FioSaúde em 2007

Os usuários realizaram um total de 48.303 consultas de janeiro a dezembro de 2007, representando um custo de R\$ 2.076.042,72 ao plano. A relação de consultas por usuário/ano ficou em 3,33 e o valor de cada consulta por usuário/ano foi de R\$ 42,97.

Nos diversos tipos de internações cirúrgicas realizadas por usuários do FioSaúde em 2007, levantou-se um total de 1.727 ocorrências de janeiro a dezembro, o que representou um custo de R\$ 6.614.894,79 para o plano.

Em relação aos eventos médicos, o número de exames realizados em 2007

ficou em 218.398. Esse total corresponde a um custo de R\$ 5.512.206,75.

No que diz respeito aos honorários da rede credenciada do FioSaúde em 2007, o montante dos pagamentos creditados aos credenciados foi de R\$ 2.285.302,77, conforme pode ser verificado na tabela abaixo:

Despesas médicas diretas

SERVIÇO	JANEIRO A DEZEMBRO DE 2007		PERCENTUAL
Consulta	Qtd	48.303	14,19
	Valor (R\$)	2.076.042,72	6,26
Exame	Qtd	218.398	64,14
	Valor (R\$)	5.512.206,75	16,61
Procedimento ambulatorial	Qtd	43.195	12,69
	Valor (R\$)	2.905.248,36	8,76
Atendimento (pronto-socorro)	Qtd	6.891	2,02
	Valor (R\$)	272.276,26	0,82
Exames Material/medicamento	Qtd	-	-
	Valor (R\$)	2.287.757,03	6,89
Honorário	Qtd	21.966	6,45
	Valor (R\$)	2.285.302,77	6,89
Internação - cirurgia eletiva	Qtd	693	0,20
	Valor (R\$)	5.471.422,35	16,49
Internação - cirurgia urgência	Qtd	126	0,04
	Valor (R\$)	1.143.472,44	3,45
Internação - clínica eletiva	Qtd	140	0,04
	Valor (R\$)	309.791,09	0,93
Internação - clínica urgência	Qtd	768	0,23
	Valor (R\$)	10.911.963,82	32,89
Remoção	Qtd	3	-
	Valor (R\$)	5.602,91	0,02
Total	Qtd	340.483	
	Valor (R\$)	33.181.086,50	

Sinistralidade em 2007

A sinistralidade é o percentual referente à relação entre as receitas e as despesas médicas do plano de saúde, sem as despesas administrativas de gestão do plano. No FioSaúde, o que percebemos é uma elevação nos índices do plano, especialmente no ano passado. Confira a tabela ao lado, que mostra a sinistralidade antes do aporte de R\$ 17 milhões feito pela Patrocinadora em dezembro de 2007 e em janeiro de 2008:

Índices acumulados no ano	
Meses	Sinistralidade do FioSaúde
janeiro	71,92%
fevereiro	85,54%
março	88,49%
abril	89,63%
maio	92,27%
junho	96,15%
julho	100,51%
agosto	101,25%
setembro	101,85%
outubro	103,49%
novembro	102,46%
dezembro	102,88%

Esta tabela indica que sem os recursos da FioCruz, o plano teria terminado o ano com déficit. Estes recursos, além de equacionar a situação de desequilíbrio financeiro do FioSaúde em 2007, também quitaram o empréstimo com o plano previdenciário.



Foto: Sanja Gjenero/sxc.hu

Despesas e receitas do plano em 2007

O ano anterior se iniciou com uma relevante pendência em despesas médicas de 2006 (a serem pagas aos credenciados do FioSaúde). Esse déficit foi reduzido com as receitas provenientes dos recursos do Sistema Integral

de Saúde do Trabalhador da FioCruz (SIST), que ressarciram os atendimentos com saúde ocupacional e acidentes de trabalho dos servidores inscritos no plano. Entretanto, o déficit se manteve em 2007, impactando as contas.

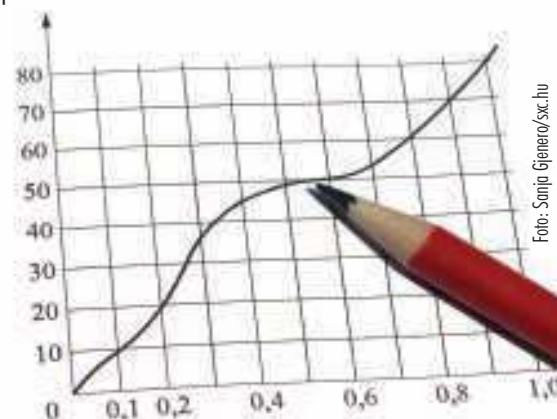
Com isso, na tabela abaixo é possível verificar as despesas e as receitas do FioSaúde no ano passado, incluindo a receita extraordinária da FioCruz através da liberação do Ministério do Planejamento em dezembro de 2007.

FioSaúde

Referência 2006

DESPESAS

Despesas médicas pendentes de 2006 4.291.129,42
Total 4.291.129,42

Resultado 2006

RECEITAS

SIST 2006 2.000.000,00
Total 2.000.000,00

(2.291.129,42)

Referência 2007

DESPESAS

Despesas médicas 2007 39.241.155,89
Despesas PAE 2007 224.669,00
Despesas administrativas 3.608.634,72
INSS autônomos 374.966,89
Amortização empréstimo 324.999,96
Encargos financeiros empréstimo 1.393.959,64
Quitação empréstimo previdencial 6.116.903,45
Total 51.285.289,55

Resultado 2007

RECEITAS

Per capita 8.541.860,00
SIST 2007 2.000.000,00
PAE 2007 455.000,00
Receita extraordinária FioCruz 17.000.000,00
Receita patrocinadora FioPrev 150.214,82
Receita Participante 27.212.926,98

Total 55.360.001,80

4.074.712,25

Sobra recurso extraordinário

1.783.582,83

Utilização do plano é menor que a média nacional das autogestões

Pesquisa da Unidas fornece comparativo com média dos indicadores de outras autogestões em saúde

Cada usuário do FioSaúde fez, em 2006, 3,42 consultas. Este índice está abaixo da média nacional das autogestões em saúde, que ficou em 4,98, como aponta a pesquisa realizada pela União Nacional das Autogestões em Saúde (Unidas). A pesquisa ouviu 60 empresas de planos de saúde do país exclusivamente da categoria de autogestão, que

apresentaram seus dados dos anos de 2004, 2005 e 2006.

Em relação à quantidade de exames por usuário, o FioSaúde também tem números mais baixos: 14,08 em 2006, contra 17,17 da média nacional das autogestões. Há um leve crescimento no volume de exames por consulta (4,10 do FioSaúde, contra 3,42 da pesquisa Unidas), mas o indicador

volta a ficar positivo para o FioSaúde quando se fala em tempo médio de permanência hospitalar – 4,38 para o plano de saúde administrado pelo FioPrev contra 4,62 da média das autogestões.

Confira abaixo os indicadores da utilização do plano de saúde nos anos de 2004, 2005 e 2006, tanto do FioSaúde quanto da Pesquisa Unidas:



Utilização do plano de saúde

Indicadores	Unidas			FioSaúde		
	2004	2005	2006	2004	2005	2006
Consultas por beneficiário/ano	4,66	5,87	4,98	3,76	3,72	3,42
Exames por usuário/ano	12,70	12,15	17,17	12,61	13,87	14,08
Exames por consulta	2,70	2,07	3,42	3,34	3,72	4,10
Tempo médio de permanência hospitalar (dias)	3,47	3,81	4,62	4,36	4,23	4,38

O quadro muda um pouco, entretanto, quando analisamos os custos dos procedimentos. No caso do FioSaúde, os custos são crescentes, o que pode indicar um encarecimento da saúde suplementar no Rio de Janeiro, estado que concentra a maior parte dos usuários do plano.

Enquanto o custo médio de exames na Pesquisa Unidas é de R\$ 18,64 em 2006, no FioSaúde ele fica em R\$

23,88. O mesmo se dá com as internações hospitalares - o custo médio das autogestões é R\$ 5.863,69, e no FioSaúde foi para R\$ 6.420,75.

O valor total da cobertura médico-hospitalar por usuário no ano chegou a R\$ 1.592,49. Já no FioSaúde, este número atingiu R\$ 1.973,40.

No quadro a seguir, é possível observar os indicadores da Pesquisa Unidas e do

FioSaúde nos anos de 2004 a 2006, detectando que nos dois existe uma curva ascendente.

Este movimento indica a necessidade de uma alteração no modelo de assistência médico-hospitalar que praticamos na saúde suplementar, pois custos crescentes não são acompanhados por receitas que crescem na mesma proporção.

Custos do plano de saúde (média em R\$)

Indicadores	Pesquisa da Unidas (média das autogestões)			Indicadores do FioSaúde		
	2004	2005	2006	2004	2005	2006
Consultas	27,09	30,61	31,87	34,07	37,60	39,65
Exames	18,79	19,99	18,64	22,75	23,17	23,88
Internações hospitalares	3.173,87	3.897,82	5.863,68	4.778,19	5.347,80	6.420,75
Internações hospitalares Paciente/dia	914,66	1.203,05	1.302,04	852,48	872,41	1.069,07
Cobertura médico-hospitalar Per capita/ano	1.283,69	1.302,56	1.592,49	1.598,91	1.766,26	1.973,40
Cobertura médico-hospitalar Per capita/mês	106,97	108,55	132,71	133,24	147,19	164,45

Informativo



PUBLICAÇÃO MENSAL DO FIOPREV
Instituto Oswaldo Cruz de Seguridade Social

Avenida Brasil, 4.036 Grupos 300 a 316 • Rio de Janeiro • RJ
Brasil • Manginhos • CEP: 21.040-361 • Tel: (21) 3865 0088
Fax: (21) 2290 6995 • Ouvidoria: (21) 2590-2696



IMPRESSO

www.fioprev.org.br atendimento@fioprev.org.br